

Comprometidos con la sostenibilidad

Torroella de Montgrí i l'Estartit



2017
INTERNATIONAL YEAR
OF SUSTAINABLE TOURISM
FOR DEVELOPMENT



Torroella · l'Estartit · illes Medes
www.visitestartit.com



Edita:

Oficina de Turismo de l'Estartit
Ayuntamiento de Torroella de Montgrí

Fotografías:

Oficina de Turismo de l'Estartit
Ayuntamiento de Torroella de Montgrí
Life Pletera
Joan Nogué

Redacción:

Enna. Marketing i Comunicació Creativa

Diseño y maquetación:

Syf Comunicació

Diseño original:

Vinagreta Disseny i Comunicació

Sumario

01	Un territorio de gran valor natural. Presentación	pág. 4
	Un Parque Natural, tres paisajes	pág. 6
	Flora y fauna.....	pág. 7
	El Ter y los humedales.....	pág. 7
	Mapa del Parque Natural.....	pág. 8
	Espacio Medes.....	pág. 9
02	Un patrimonio paisajístico, cultural e histórico	pág. 10
	El museo del Mediterráneo.....	pág.11
03	Las actividades	pág. 12
	Las actividades náuticas.....	pág. 13
	Itinerarios para descubrir.....	pág. 13
	Playas y servicios.....	pág. 13
04	Urbanismo	pág.14
	Menos suelo urbano y más protección.....	pág.14
	Los compromisos en urbanismo y desarrollo económico.....	pág.15
05	Efectos de la protección de espacios	pág. 16
	El valor del producto local.....	pág. 17
06	Distinciones europeas	pág. 18
	La Cátedra de Ecosistemas Litorales Mediterráneos.....	pág. 19
07	Apuesta por la eficiencia y la sostenibilidad	pág. 20
	Plan de Movilidad Urbana.....	pág. 21
	Pacto por la sostenibilidad y ahorro energético.....	pág. 21
	Energía sostenible.....	pág. 21
	Gestión forestal pública.....	pág. 21
	Reciclaje.....	pág. 21
08	Proyectos Life para recuperar el medio	pág. 22
	La Pletera, una recuperación ejemplar.....	pág. 23
	Comprometidos con la sostenibilidad	pág. 23

Un territorio de gran valor natural

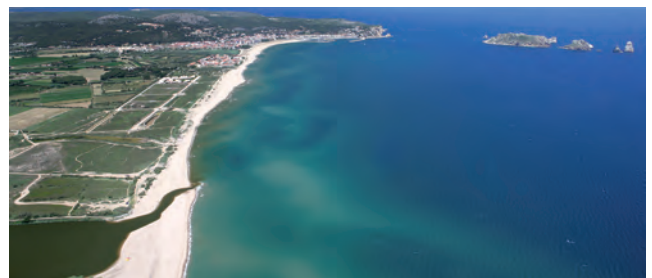

El municipio de Torroella de Montgrí-l'Estartit está situado en la comarca del Baix Empordà, en un entorno geográfico muy diverso y con un importante valor medioambiental.

El municipio de Torroella de Montgrí-l'Estartit, que tiene una extensión de 66 kilómetros cuadrados, incluye una gran diversidad de ecosistemas y paisajes que van desde la parte montañosa caracterizada por el macizo del Montgrí pasando por la llanura del Baix Ter hasta la franja marítima con las Islas Medas como elemento destacado. La llanura del Baix Ter, las Islas Medas y el Montgrí forman un conjunto que el año 2010 fue declarado Parque Natural –el 68% del parque

está situado dentro de los límites de Torroella-l'Estartit. Dadas las características especiales del patrimonio de esta zona, el municipio apuesta claramente por proteger el paisaje y sus hábitats, muy diversos y con gran variedad de flora y fauna. La vida en el macizo, las islas, las dunas, las marismas y humedales y la plana agrícola son elementos importantísimos para la preservación de este paisaje tan excepcional y rico en patrimonio natural.

Políticas de sostenibilidad

Con la idea de preservar el territorio, ya hace algunos años que se ponen en marcha políticas destinadas a conjugar de manera adecuada la actividad turística

"L'Empordà –El Alto y el Pequeño- hacen como una rueda de carro. El botón de esta rueda es la montaña de Santa Caterina del Montgrí" Josep Pla, *El meu país* (1958), *Obra Completa*, Edicions Destino



≡ Espacios protegidos dentro del municipio ≡

- ≡ Macizo del Montgrí
- ≡ Islas Medes y fondos marinos
- ≡ Franja litoral
- ≡ Humedales del Baix Ter
- ≡ Espacios agrarios
- ≡ Castillo del Montgrí
- ≡ Masías del Baix Ter
- ≡ Río Ter

del municipio con la preservación del medio, ambos en perfecta armonía con el desarrollo económico. Así, hay una clara apuesta por la sostenibilidad en todos sus ámbitos (desarrollo turístico respetuoso con el entorno, movilidad, ahorro energético, optimización de la gestión forestal y pública, recuperación de espacios, etc.); para la potenciación y protección de los parajes naturales y sus hábitats, y para la restauración de elementos del patrimonio en estas zonas, como son edificios emblemáticos, caminos y lugares representativos.



Gran diversidad de ecosistemas

Un Parque Natural, tres paisajes



La cantidad y diversidad de hábitats, tanto marinos como terrestres, así como los paisajes culturales del macizo del Montgrí, las Islas Medas y los humedales del Baix Empordà, comportaron el año 2010 la declaración de la zona como Parque Natural. En un territorio de 8.192 hectáreas confluyen tres espacios naturales diferentes.

Las Islas Medes, el macizo del Montgrí y su entorno, y los humedales de la plana del Baix Ter fueron declarados el 28 de mayo de 2010 Parque Natural, figura de protección que también incluye el antiguo estanque de Bellcaire, el estanque de Pals, las Closes Boues y el antiguo estanque de Boada, los arrozales de

Pals, les Basses d'en Coll, Vilanera-les Corts, el litoral del Baix Ter y el Bol Roig en l'Escala (en total 8.192 ha). El ámbito del plan incluye parajes y hábitats diferentes, así como un rico patrimonio que permite seguir la evolución histórica de la zona, desde el paleolítico hasta la actualidad. La protección se conjuga perfectamente con el mantenimiento de los usos tradicionales de estos espacios, como la agricultura y la práctica de actividades relacionadas con un turismo activo –senderismo, exploración del fondo marino, ciclismo, etc.-

El Parque Natural del Montgrí, las Islas Medas y el Baix Ter obtuvo a finales del 2016 la prestigiosa Carta Europea de Turismo Sostenible, otorgada por la Federación EUROPARC.

≡ Cronología de la protección

- ≡ **1971** Proyecto para un parque y reserva submarina en las Islas Medes
- ≡ **1983** La Generalitat aprueba la orden de 25 de noviembre que prohíbe la pesca y la extracción de recursos marinos
- ≡ **1990** Ley de conservación de la flora y la fauna del fondo marino de las Islas Medes
- ≡ **1992** Protección del Montgrí, espacio emergido de las Islas Medes y parte de los humedales del Baix Ter
- ≡ **2001** Inclusión de los fondos marinos de las Medes en la lista de zonas protegidas en el Mediterráneo ZEPIM
- ≡ **2006** Se designan zonas de especial protección para las aves (ZEPA) y se aprueba la propuesta de lugares de importancia comunitaria (LIC)
- ≡ **2008** Aprobación del Plan rector de uso y gestión del Área protegida de las Islas Medes
- ≡ **2010** Aprobación del Parque Natural en el Parlamento de Cataluña (agrupación de las normativas anteriores)

|| Flora y fauna



Dentro del Parque Natural se contabilizan 38 hábitats naturales, 17 de ellos considerados de interés europeo y 4 prioritarios para su conservación. Hay registradas 189 especies de pájaros como el falcón pelegrino, el cernícalo vulgar, la grajilla, el aguilucho cenizo, el águila azor perdicera, la gaviota patiamarilla, y numerosas especies de peces como el mero, la lubina, la dorada, el dentón, el sargo y el atún rojo. Las comunidades de coralígeno como las gorgonias rojas y los mosaicos de esponjas se unen a las fanerógamas marinas de gran valor, como la posidonia oceánica y diferentes tipos de algas.

|| El Ter y los humedales



El río Ter, el más importante de las comarcas de Girona, nace en los Pirineos y desemboca en pleno Parque Natural, en la zona de la Gola. Los paisajes agrarios son casi constantes a lo largo de su curso, con cultivos de arrozales, árboles fruteros y cereales. Existe en la zona la laguna costanera del Ter Vell, que forma parte de los humedales del Baix Ter. La laguna y su ámbito de inundación ocupan un espacio de 23 hectáreas, a lo largo de las cuales encontramos vegetación de playa comunidades de marismas, con numerosas aves acuáticas. La laguna está alimentada por el excedente de regadío de la llanura agrícola y por las aguas de la precipitación.

01 Un territorio de alto valor natural > Un Parque Natural, tres paisajes

Mapa del Parque Natural del Montgrí, las Islas Medes y el Baix Ter

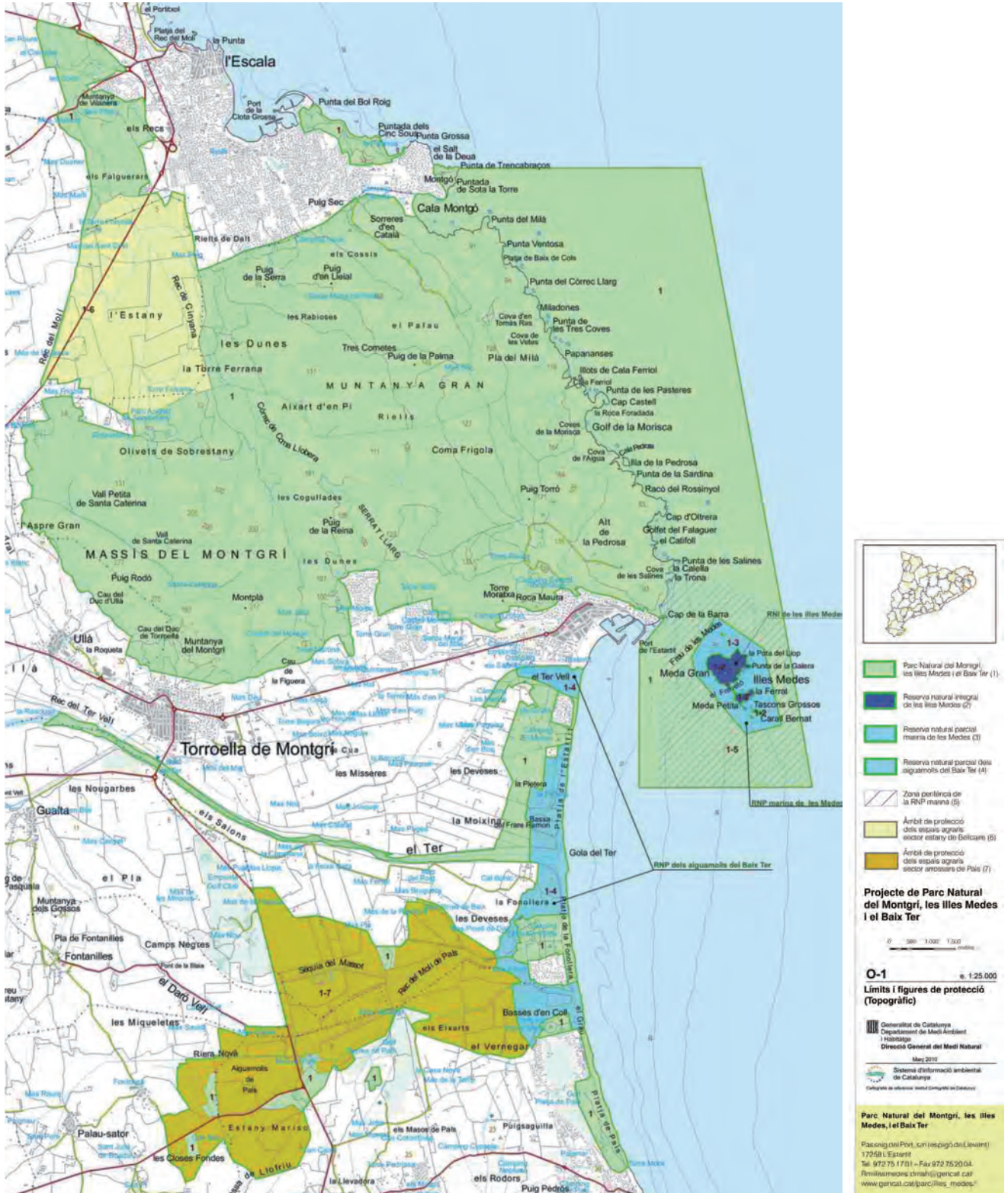

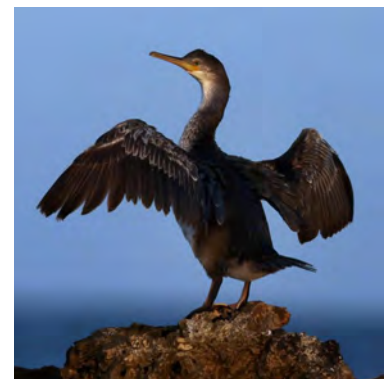
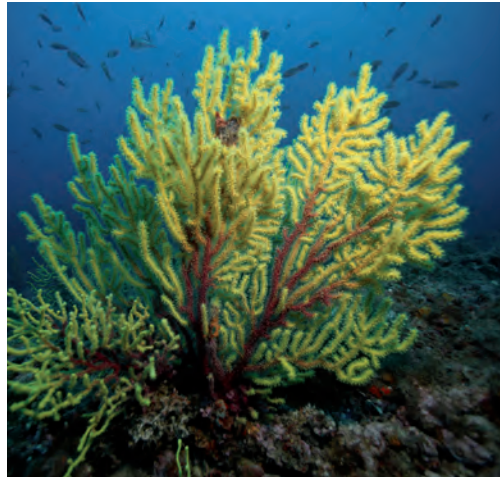
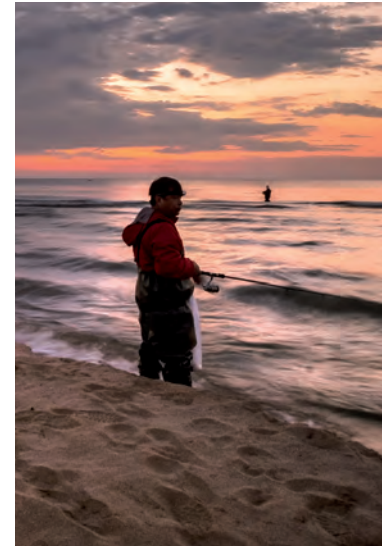

|| Espai Medes, una proposta innovadora

Promover el conocimiento sobre las Islas Medes y facilitar su acceso a los diversos públicos que desean visitarlas, con tal de favorecer la estima hacia este espacio natural y su protección es el principal objetivo del nuevo servicio proyectado en el puerto de l'Estartit: el Espai Medes. Este espacio mostrará, fruto de la colaboración entre las instituciones a cargo del Parque Natural y el sector privado, una propuesta expositiva lúdica, interactiva e innovadora, de alta calidad. Será el centro de referencia para la difusión de las islas Medes y la sensibilización ambiental, punto especializado en el ámbito marino y sede de los programas educativos vinculados a los valores naturales y culturales del litoral del Parque Natural. Funcionará como punto de partida para múltiples actividades de descubierta del parque, además de ser un espacio de reivindicación de la historia de l'Estartit, y del papel que han tenido la pesca y el medio marino como punto de referencia. También será



un lugar destinado a la gestión de proyectos de dinamización de la actividad pesquera sostenible. En el ámbito puramente turístico, será un espacio de soporte para la promoción y comercialización de productos turísticos y náuticos, punto de partida para la descubierta del Parque Natural y lugar de presentación de la Estación Náutica de l'Estartit-Islas Medes.

El valor del patrimonio Patrimonio paisajístico, cultural e histórico

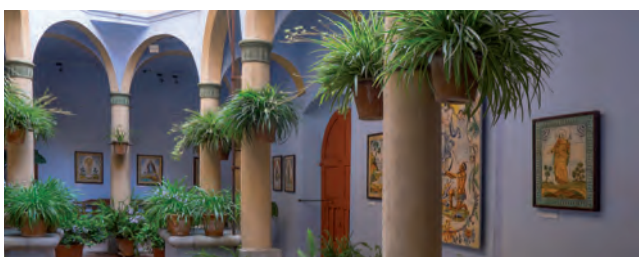

El espacio protegido por el Parque Natural del Montgrí, Islas Medes y Baix Ter, incluye unos valores paisajísticos evidentes, pero también un patrimonio cultural e histórico que permite seguir la evolución humana e histórica del espacio. El vestigio más destacado es el Castillo del Montgrí, construido entre 1294 y 1301 como muestra de poder de Jaume II delante de los condes de Empúries.

El macizo contiene algunas de las ocupaciones humanas más antiguas de Cataluña, concretamente del paleolítico inferior, como la cavidad habitable del Cau del Duc en Torroella. Sus restos más relevantes se encuentran actualmente en el Museo de Arqueología de Cataluña y en el Museo de la Mediterránea, en Torroella. Las Medes cayeron a menudo en manos de los piratas que atacaban el litoral. Una muestra de eso son las numerosas masías fortificadas de la zona. Existe una voluntad clara para la preservación y recuperación de este rico e importante patrimonio histórico.



Principales elementos patrimoniales

- Castillo del Montgrí (1294-1301), en la cima del macizo
- Cau del Duc de Torroella* (vivienda, paleolítico inferior)
- Cau del Duc d'Ullà* (refugio de caza, paleolítico inferior)
- Cau de les Dents* (restos funerarios del neolítico final)
- Cau d'en Calvet* (neolítico final)
- Cau de l'Olivar d'en Margall* (neolítico final)
- Cau dels Óssos* (neolítico final)
- Eixart d'en Vidal* (cabaña de piedra seca)
- Tossal Gros* (neolítico final)
- Poblado de la Fonollera (neolítico antiguo)
- Restos de la época ibérica en el Montgrí (s. VI-V aC)
- Restos de asentamiento romano en el Camp de la Gruta (s. I aC - V dC)
- Restos de un cementerio romano en las Medes (s. I aC - V dC)
- Ermita de Santa Caterina* (1392-1405) y capillas aisladas
- Ermita de Santa Maria de Palau* (s. XIII) y capillas aisladas
- Torre Morratxa, torre Montgó y masías fortificadas en la zona de la costa* (s. XVII-XVIII)
- Restos de una fortaleza napoleónica en las Medes (S. XVIII)

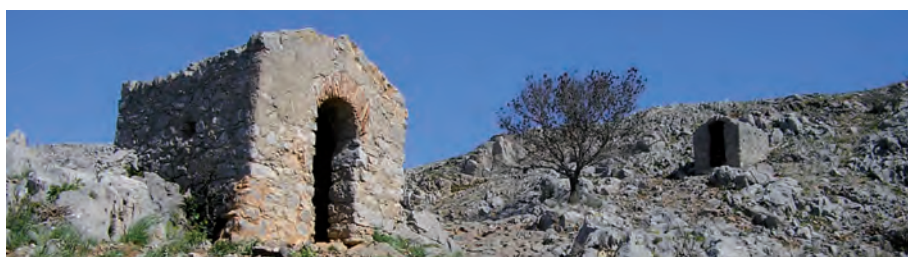

El Museo del Mediterráneo, un mar de cultura

El Museo del Mediterráneo, situado en el histórico edificio de Can Quintana, en Torroella de Montgrí, está destinado a descubrir y a difundir el conocimiento del espacio humano de la Mediterránea, partiendo del territorio del macizo del Montgrí, la llanura del Baix Ter y las Islas Medes. Mediante diferentes programas, el museo ofrece una experiencia participativa para niños/as y adultos: oler los aromas de la Mediterránea, escuchar sus sonidos y melodías, 'tocar' la historia y disfrutar de un audiovisual panorámico sobre la realidad mediterránea actual. El museo ofrece visitas guiadas por Torroella y el Parque Natural, y es la sede de la Cátedra de Ecosistemas Litorales Mediterráneos, creada por el Ayuntamiento de Torroella y la Universidad de Girona. La Cátedra trabaja para el conocimiento en profundidad del territorio y de sus características ecológicas, socio-económicas y culturales.



Adaptadas a los nuevos tiempos Las actividades

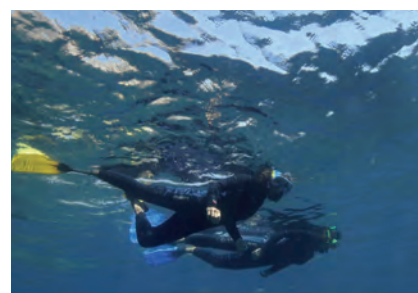

Torroella de Montgrí-l'Estartit son un municipio que ha ido creciendo y que se ha ido adaptando a los nuevos tiempos, modelando su oferta turística según las experiencias y necesidades de los usuarios, cada vez más exigentes y con gustos y aficiones más variadas y específicas.

La riqueza paisajística, cultural y patrimonial lo convierte en un destino agradable todo el año, tanto para distraerse y descansar de unas largas vacaciones en familia como para hacer pequeñas escapadas y practicar deportes de todo tipo.

Para intentar satisfacer las expectativas de los diferentes turistas que llegan a lo largo del año, los alojamientos han ido adaptando sus instalaciones y espacios para ofrecer el máximo de comodidades. La mayoría han pensado en el turismo familiar, el transporte, la seguridad y los espacios que necesitan los que practican deportes como el ciclismo y el submarinismo como también en las personas de movilidad reducida. Algunos campings también cuentan con guardones y certificaciones de calidad por sus servicios e instalaciones.

|| Las actividades náuticas

La existencia del puerto deportivo de l'Estartit permite la práctica de numerosas actividades relacionadas con el mar, siendo el submarinismo la principal. L'Estartit se ha convertido, gracias a la preservación de la riqueza de los fondos marinos, en uno de los principales centros de inmersión del Mediterráneo. Con el fin de hacer compatible la conservación con el disfrute, se regulan las actividades que pueden tener un mayor impacto: submarinismo, snorkeling, fondeo de embarcaciones, etc. La vela, el windsurfing, el kitesurf y el paddle surf forman parte también de la oferta de deportes náuticos de l'Estartit, una oferta que se completa con la posibilidad de explorar el fondo marino con embarcaciones adecuadas.

Distribución mensual del número de inmersiones a las Islas Medes – 2004, 2009 y 2015

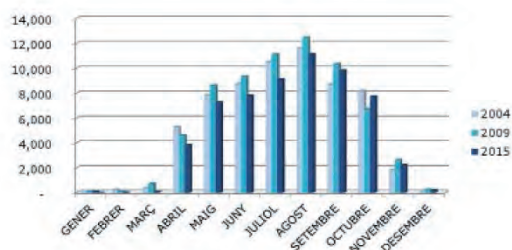

|| Itinerarios para descubrir

Una veintena de itinerarios para descubrir el territorio y su patrimonio recorren el Parque Natural. Itinerarios que se pueden recorrer andando o en bicicleta, tanto por la zona montañosa como por la llanura y a la orilla del mar, de diferente dificultad y duración. Muchos de estos itinerarios conectan con municipios vecinos, pero también con rutas de largo recorrido, como la red de cicloturismo Pirinexus, la Ruta del Ter, el GR-92 y la red de consejos comarcales del Alt Empordà y el Baix Empordà.



|| Las playas y los servicios

La franja litoral del municipio tiene una longitud de 15,1 km, 5,4 de los cuales corresponden a playas. Desde el año 2006, l'Estartit dispone de un Sistema Integrado de Gestión de Calidad Medio Ambiental y Turística, que asegura la preservación del entorno y la calidad de los servicios para los usuarios de las playas. Fruto de este sistema, el municipio ha puesto en marcha diferentes programas para incrementar la calidad de los servicios que se ofrecen a los usuarios y que han sido introducidos con éxito. Así lo demuestran la distinción recibida en este ámbito por el Departamento de Territorio y Sostenibilidad, y la del Club EMAS de Cataluña, además del hecho de haber izado la bandera Q de Calidad en la Platja Gran de l'Estartit año tras año. La alta calidad ambiental se complementa con servicios para los usuarios, como parques infantiles, biblioplaya, posibilidad de excursiones y el Mini Beach Club, en la pineda de la playa Principal, un espacio de actividades para los más pequeños.



04

Desde los orígenes de la actividad turística hasta la actualidad, el municipio ha aplicado de manera progresiva una reducción del suelo urbanizable y un incremento de zonas protegidas.

Conciencia ecológica Urbanismo

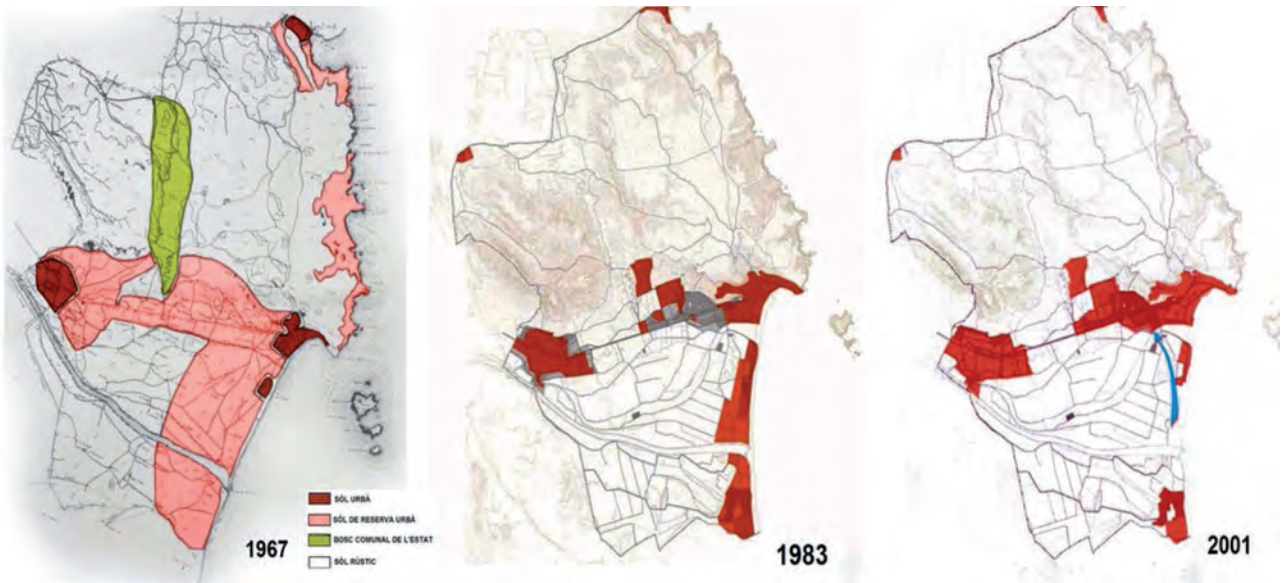

Evolució del plano general de ordenació urbana del municipi de Torroella de Montgrí-l'Estartit



|| Menos suelo urbano y más áreas protegidas

La planificación urbanística del municipio de Torroella de Montgrí-l'Estartit ha evolucionado, desde los inicios de la actividad turística –años 50 y 60 del siglo XX-, hacia una reducción progresiva de áreas urbanizables y un incremento del número de espacios protegidos.

Así pues, se ha llevado a cabo la descalificación urbanística de zonas con riesgo geológico, se han reducido los límites de altura y densidad de edificabilidad permitidos y se han protegido espacios naturales y la llanura agrícola. El plan general urbanístico de 1967 permitió un excesivo desarrollo, con numerosas construcciones destinadas al alojamiento turístico, pero el de 1983 puso freno a esta desmesura, con limitaciones muy estrictas. Finalmente, el plan general de 2001 estableció nuevos parámetros, basados en la sostenibilidad. Así se ha seguido trabajando desde entonces hacia un nuevo modelo turístico que pone en valor el medio, a través de la protección de áreas y la conversión en zonas rústicas de espacios antes urbanizables.

|| Los compromisos en urbanismo y desarrollo económico

- ≡ El nuevo modelo turístico, basado en la sostenibilidad, es un elemento clave para cualquier revisión urbanística.
- ≡ La puesta en valor del medio, el paisaje y su patrimonio tienen que marcar las actuaciones presentes y futuras.
- ≡ Revisión continua de espacios urbanizables para adaptar a su desarrollo criterios sostenibles.
- ≡ Dar impulso a negocios locales encaminados a actividades relacionadas con el medio.
- ≡ Protección de la producción agrícola.
- ≡ Soporte a la actividad de la Cofradía de Pescadores.

Alojamiento turístico en Torroella de Montgrí y l'Estartit

Capacidad año 2024: 31.783 plazas

Hoteles: 1.801 plazas

Cámpings: 14.901 plazas

Vivienda de Uso Turístico: 14.685 plazas

Apartamentos turísticos: 322 plazas

Turismo rural: 74 plazas

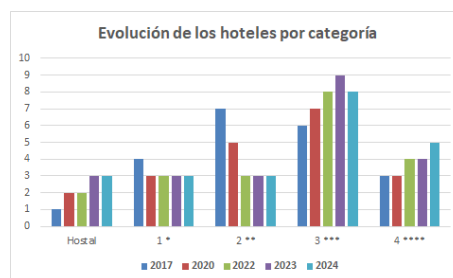
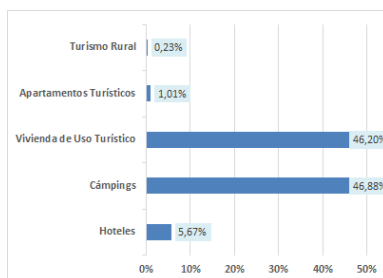

Efectos de la protección de espacios



La protección de parajes y elementos naturales siempre comporta unos beneficios sociales, patrimoniales, culturales y económicos.

Con esto, en el caso de la historia de la protección de los espacios, ahora incluidos en el Parque Natural del Montgrí, Islas Medes y Baix Ter, se producen unos

efectos que, en algunos casos, como es el de las islas, se pueden cuantificar desde los ámbitos económicos y medioambientales: la espectacular recuperación del fondo marino; funcionando como un laboratorio abierto y un aula de aprendizaje; el impacto positivo sobre la actividad turística y el estímulo para el cambio de modelo turístico. Las diferentes iniciativas de protección han propiciado la creación de nuevas empresas de actividades relacionadas con el medio, la

consolidación de una demanda de turismo activo, la generación de puestos de trabajo directos y de ingresos que provienen de nuevas ofertas, así como la prolongación de la temporada turística.

Generación de recursos propios que ayudan a la conservación. Datos 2010-2015

Àrea Protegida Illes Medes.



Evolució dels ingressos obtinguts per la recaptació de la taxa

Anys	Preu taxa
2004	2,45 €
2009	3,50 €
2015	4,80 €

Estimación del impacto económico del Área Protegida de las Islas Medas. Datos

	2004	2009	2015
Submarinisme, snorkelling i caiac	5.399.390€	7.269.600€	9.220.698€
Excursions marítimes	4.000.000€	2.750.000€	2.875.000€
TOTAL	9.399.390€	10.019.600€	12.095.698€

INCIDÈNCIA EN L'OCUPACIÓ

Llocs de treball directes: 200 persones (1)	7% població censada aprox.
--	----------------------------

El valor del producto local de mar y tierra adentro

El municipio de Torroella de Montgrí-l'Estartit tiene una gran tradición culinaria y de productos autóctonos, provenientes de la tierra y del mar. Los frutos dulces, principalmente la manzana pero también el melocotón, nectarina o pera, se cultivan en la llanura del Baix Ter desde tiempos inmemoriales y constituyen una de las principales fuentes de ingresos de los agricultores de la zona. Estos productos de proximidad aumentan cada vez más su valor y disponen de un distintivo de origen y de calidad (Indicación Geográfica Protegida) como es el caso de la

la manzana (Poma de Girona). Cada año en octubre tienen lugar las jornadas gastronómicas "La Poma a la Cuina" (La manzana en la cocina). El otro gran producto de la zona del Baix ter, por extensión de cultivo e impacto económico, es el Arroz de Pals (municipio que comparte con Torroella la gran extensión de cultivos de este cereal). En la zona, también podemos encontrar algunos viñedos y olivares, además de los numerosos huertos con productos de temporada. Por lo que se refiere a la riqueza marina, en la costa de l'Estartit hay más de 60 especies de pescado y marisco aptos para el consumo, y un producto gastronómico muy apreciado son las anguilas, que se capturan en La Gola del Ter. La Cofradía de Pescadores de l'Estartit está formada por una veintena de pescadores en activo, la mayoría de los cuales practica la pesca artesanal y comercializa su producto fresco en Torroella y en l'Estartit, y en las lonjas de otras poblaciones de la Costa Brava, sobretodo Palamós y l'Escala. Cada año tienen lugar, en junio, las jornadas gastronómicas "Del zonzó de l'Estartit". En Torroella y en l'Estartit se celebran mercados semanales en la calle (lunes y jueves respectivamente), donde los productores locales venden sus productos.



Esfuerzos para conseguir un turismo sostenible

Distinciones europeas



El Parque Natural del Montgrí, las Islas Medes y el Baix Ter y el conjunto del municipio han obtenido distinciones nacionales y europeas que acreditan un correcto desarrollo sostenible.

El Parque Natural obtuvo, a finales de 2016 y después de dos años de trabajo, la Carta Europea de Turismo Sostenible, una prestigiosa acreditación otorgada por la Federación EUROPARC. El municipio inició en 2014 los trabajos dentro del sistema de indicadores ETIS (European Tourism Indicators System), destinado a aumentar la sostenibilidad y la competitividad de las destinaciones turísticas. Torroella de Montgrí-l'Estartit fue una de las 60 destinaciones europeas que participaron en el sistema. El municipio también forma parte de NECSTouR, la red de regiones de Europa para un turismo sostenible y competitivo, formado por 28 autoridades regionales de turismo y asociado a representantes del sector académico y de la industria turística. Además, el Ayuntamiento puso en marcha en 2006 las normativas ISO 9001, ISO 14001 y un sistema europeo voluntario de gestión ambiental, el



EMAS, destinado a mejorar la eficiencia de los recursos, reducir riesgos y dar ejemplo con la declaración pública de buenas prácticas. Los esfuerzos tuvieron su recompensa en 2016 con la distinción concedida a Torroella-l'Estartit por el Club EMAS Catalunya y el Departamento de Territorio y Sostenibilidad.



La Cátedra de Ecosistemas Litorales Mediterráneos

La Cátedra de Ecosistemas Litorales y Mediterráneos nació fruto de la colaboración entre la Universidad de Girona y el Ayuntamiento de Torroella de Montgrí-l'Estartit en el estudio, la restauración, gestión y difusión de los espacios naturales del litoral del Baix Ter.

Los objetivos de la Cátedra son:

- Promover los estudios científicos en el ámbito de la ecología costanera mediterránea, en especial aquellos orientados al conocimiento de los ecosistemas y de las interrelaciones entre los diferentes tipos de hábitats costaneros, marinos y continentales, y en particular, los que tengan relación con el Montgrí, las Islas Medes y el Baix Ter.
- Coordinar y canalizar estudios o proyectos necesarios para una correcta gestión de estos espacios naturales.

- Participar con asesoramiento en la gestión de los espacios naturales costaneros mediterráneos.
- Difundir y divulgar el conocimiento sobre estos espacios costaneros mediterráneos y sus características ecológicas.



Implementando la sostenibilidad

Apuesta por la eficiencia y la sostenibilidad



Desde el Ayuntamiento de Torroella-l'Estartit se llevan a cabo políticas que apuestan de manera decidida para la eficiencia energética y la sostenibilidad en diferentes ámbitos municipales.

III El Plan de Movilidad Urbana Sostenible

Torroella de Montgrí-l'Estartit, trabaja en la redacción de un Plan de Movilidad Urbana Sostenible, que fomenta el uso racional del vehículo privado y da prio-

riedad a los desplazamientos a pie y en bicicleta. El plan se basa en temas como:

- Fomento y incentivación del transporte público y colectivo y de otros medios de transporte de bajo o nulo impacto.
- Implicación de la sociedad en la toma de decisiones que afecten a la movilidad de las personas.
- Fomentar el desarrollo urbano sostenible y el uso

racional del territorio.

- Prioridad a los medios de transporte de menor coste social y ambiental, tanto de personas como de mercancías.
- Adecuación de las políticas europeas sobre esta materia.
- Cumplimiento de los tratados internacionales sobre la preservación del clima y la movilidad.

||| Pacto para la sostenibilidad y acciones para el ahorro ecológico

Torroella de Montgrí se adhirió al Pacto de Alcaldes y Alcaldesas para una Energía Sostenible el 2 de febrero de 2012, y los meses posteriores redactó el Plan de Acción para la Energía Sostenible (PAES), aprobado el 2013. Se trata de una iniciativa de la Unión Europea para la participación ciudadana y de los gobiernos locales en la lucha contra el calentamiento global y el cambio climático. Entre los compromisos que prevé el pacto, existe uno que contempla la reducción de las emisiones de CO₂ en un 20% antes de 2020, y del incremento en un 20% de la eficiencia energética, además de la implementación de un 20% del suministro energético procedente de fuentes renovables. El grado de implementación de las acciones del PAES en Torroella hasta el 2016 ha sido del 61,73% y el porcentaje de ahorro alcanzado ha sido del 81,74% (134 tn CO₂/any) respecto del total de emisiones que se ha previsto ahorrar hasta el año 2020.

Desde el año 2003, el municipio dispone también de un Plan de Acción Local para la Sostenibilidad (PALS), un documento que define las políticas y actuaciones que se tienen que impulsar para alcanzar un desarrollo más sostenible, como es el caso de un modelo territorial racional y eficiente en uso del suelo; la mejora de la movilidad y la accesibilidad, e inventariar y crear una red de caminos rurales. La administración local ya ha puesto en marcha muchas de las políticas previstas en estos planes y otras actuaciones ejemplificadoras, como es la eficiencia energética en edificios municipales y las implantadas en Can Mach, sede del área de Medio ambiente y Urbanismo: papel reciclado, control energético, bicicleta para desplazamientos, recolecta selectiva, agua de osmosis para ahorrar envases, etc.

||| Energía sostenible

Entre las acciones para el ahorro energético ya implementadas, destacamos algunas:

- La escuela pública Guillem de Montgrí funciona con una caldera de biomasa que se alimenta de astilla proveniente de los bosques de titularidad municipal.
- Otros equipos tienen unas mejoras ambientales particulares (instalación solar fotovoltaica en la ermita de Santa Caterina; certificación energética A en el jardín de infancia de l'Estartit; producción de energía solar térmica en el polideportivo municipal e instalación de biomasa en la escuela y sala polivalente de l'Estartit).

||| Gestión forestal pública

La mayor parte del macizo del Montgrí y la montaña Grande es de propiedad municipal y está incluida en el catálogo de bosques de utilidad pública. Los bosques de titularidad municipal se administran desde el gobierno local con métodos de gestión forestal sostenible, con el fin de ordenarlos y hacerlos más resistentes y biodiversos. Un proyecto de ordenación forestal responsable de la mejora del paisaje y la potenciación de la pastura, además de la conservación de la biodiversidad. Un plan de gestión cinegética regula la caza y se realizan múltiples actuaciones para la prevención de incendios forestales.

||| Reciclaje de residuos

En los últimos años, el municipio experimenta un incremento progresivo de la cantidad de residuos urbanos que se recogen para destinarlos al reciclaje y la consiguiente disminución de residuos. Así, en 2016, se recicló el 47% de los residuos generados en el municipio. En términos generales, la generación de residuos disminuyó en 2016 respecto al 2015, con un aumento de la recogida selectiva. Es destacable la mayor recogida de materia orgánica. Además, en 2016 entró en funcionamiento una planta de transferencia, que reduce el número de desplazamientos del transporte de residuos.

Recuperando el medio natural

Proyectos Life



Los proyectos Life que se han llevado a cabo:

En el año 2008, el ayuntamiento de Torroella de Montgrí-l'Estartit ejecutó tres proyectos incluidos en el programa europeo Life Nature, que tiene como objetivo cofinanciar acciones destinadas a la restauración, el mantenimiento, la conservación y la puesta en valor de hábitats y especies de flora y fauna de interés comunitario. Los proyectos llevados a cabo por el municipio son:

- ≡ Restauración, ordenación de las lagunas y ecosistemas costeros del Baix Ter.
- ≡ Recuperación del hábitat de anfibios y de la tortuga mediterránea en los humedales del Baix Ter.
- ≡ Desurbanización y recuperación de la funcionalidad ecológica de los sistemas costeros de la Pletera.

La desurbanización y el rescate ecológico de la zona de la Pletera, junto la restauración de las lagunas y la recuperación de hábitats del Baix Ter, objeto de proyectos Life Nature.

|| La Pletera, una recuperación ejemplar

El 2014 se inició una desurbanización y recuperación ecológica de la Pletera, zona que había estado amenazada por un proyecto de urbanización –en el 1986 se construyó un paseo y seis islas de viviendas-. La restauración del espacio, que ha costado 2,5 millones de euros- financiados en un 75% por la Unión Europea y el resto, por administraciones del territorio como la Generalitat de Catalunya, la Universidad de Girona, Tragsa y la Diputació de Girona-, ha permitido recuperar el sistema de marismas y ha quedado reconstruido en su valor ecológico.

Así, ya se puede observar el aspecto global que tiene el recuperado sistema de lagunas tal y como se habían concebido inicialmente en el proyecto Life Pletera. Una vez terminadas las acciones previstas, se ha articulado un plan de

de mantenimiento y conservación, dada la fuerte presión humana en el espacio, sobre todo en verano. La difusión es la segunda parte importante del proyecto, mostrar la importancia de la conservación de los ecosistemas así como la reducción de la huella ecológica. Se organizan actividades pedagógicas en este espacio y se han adecuado itinerarios para descubrir el ecosistema.



Comprometidos con la sostenibilidad

- Apuesta por las políticas locales y supramunicipales que garantizan la preservación y la mejora del patrimonio paisajístico, los ecosistemas y los hábitats.
- Clara determinación para frenar el crecimiento urbanístico desordenado. Reducción del suelo urbanístico y del aumento de zonas cualificadas como rústicas. Protección de los espacios de valor ecológico.
- Adecuación de programas que permitan la divulgación del patrimonio natural entre la población local y los visitantes de la zona.
- Impulso a las actividades empresariales destinadas a la difusión y el conocimiento de los valores naturales, y a la implantación de medidas privadas relacionadas con los objetivos de sostenibilidad.
- Mantenimiento de los planes para el reciclaje de residuos y la movilidad urbana sostenible.
- Prioridad para los proyectos de ahorro y eficiencia energética.
- Reducción de las emisiones de CO2, en consonancia con los objetivos mundiales.
- Potenciación de los espacios agrarios y las actividades pesqueras, y la valorización de la producción local respetuosa con la preservación del medio.

Año 2017, año Internacional del Turismo Sostenible para el Desarrollo





Torroella-L'Estartit-Islas Medas, reconocido como uno de los 10 destinos turísticos mundiales más sostenibles el 2019

Torroella de Montgrí-L'Estartit-Illes Medes ha sido elegido como el destino costero más sostenible del 2019 a nivel mundial en los prestigiosos premios World's Best Sustainable Destinations que concede la asociación internacional Green Destinations, conjuntamente con una veintena de organizaciones que trabajan para fomentar el turismo sostenible.

Con el galardón se quiere dar a conocer el trabajo que hacen los destinos turísticos a favor de la sostenibilidad y promover casos de buenas prácticas. En la evaluación y selección de los galardonados participan un centenar de expertos internacionales.





**Para obtener más información y los datos de las empresas
y los servicios que ofrecen actividades en l'Estartit y Torroella:**

Oficina de Turismo de l'Estartit

Passeig Marítim, s/n · 17258 l'Estartit
Tel. 972 75 19 10 · Fax 972 75 17 49
info@visitestartit.com
www.visitestartit.com

Oficina de Turismo de Torroella de Montgrí

Carrer d'Ullà, 31 · 17257 Torroella de Montgrí
Tel. 972 75 51 80 · Fax 972 75 51 82
info@museudelamediterrania.cat
www.museudelamediterrania.cat



**Ajuntament de
Torroella de Montgrí**



**Entitat Municipal
Descentralitzada de l'Estartit**



**Costa Brava
Pirineu de Girona**

